



EM DEFESA DO PROFESSOR APOSENTADO

Associação de Professores Aposentados do Magistério Público do Estado de São Paulo

Relatório de Gestão 2022



PATRIMÔNIO DA APAMPESP

Prestação de contas

Saiba como estão as finanças da Entidade

Eleições internas

Foi dada a largada para eleger Diretores e Conselheiros

Deputados inimigos dos aposentados

Veja a lista de quem votou a favor do confisco previdenciário

Compromisso e Responsabilidade

Por Walneide Romano, presidente da Diretoria Executiva

Este boletim especial cumpre alguns objetivos importantíssimos. O primeiro deles é trazer a prestação de contas referente ao ano de 2021. Em um período que vivenciamos o momento mais grave da pandemia, em que a economia do país esteve permeada de incertezas, nós agimos com responsabilidade. Reduzimos diversos custos administrativos e revertimos a contribuição associativa em benefício para o associado, mantendo as contas da Entidade com superávit.

A começar pela transferência da Sede Central da Apampesp para o mesmo espaço onde funcionará a Casa do Professor Aposentado. Esta que já vem sendo estruturada para entrar em atividade, possi-

A ampliação triplicou a nossa capacidade de atendimento. O espaço também recebeu todas as adequações necessárias de acessibilidade para oferecer segurança e conforto aos nossos associados.



Por fim, o nosso programa de preservação do patrimônio da Apampesp seguiu a todo vapor. Muitas das nossas Sedes Regionais, algumas delas até com problemas estruturais, precisavam de intervenções urgentes. Entregamos a nova Sede Regional de Lins, e trabalhamos a todo vapor nas reformas das Sedes Regionais de Presidente Prudente, Bauru e Adamantina. A previsão de conclusão das três reformas é até o final deste primeiro semestre.



Com a proximidade das Eleições no Brasil, aproveitamos este boletim para reavivar os nomes dos deputados estaduais que votaram a favor do confisco previdenciário, que tanto tem penalizado os proventos dos aposentados e pensionistas do Estado. A Apampesp também passará por eleições internas. Será o momento dos nossos associados escolherem os nomes que irão representá-los através dos Conselhos Deliberativo e Fiscal, como Diretores Regionais e Diretoria Executiva.



CASA DO PROFESSOR APOSENTADO

velmente, até o fim deste ano de 2022. O espaço, localizado no bairro da Vila Mariana, nas imediações do Shopping Metrô Santa Cruz, tem acesso fácil aos principais hospitais da cidade, inclusive o Hospital do Servidor Público (Iamspe). Quando estiver concluído, receberemos nossos associados que buscam acomodação na capital paulista a preços acessíveis.

Também no ano passado colocamos em atividade o novo anexo da Sede Recreativa da Apampesp.



ILUSTRATIVA

PRES. PRUDENTE



ILUSTRATIVA

BAURU



INAUGURAÇÃO DE LINS

Boletim informativo da Apampesp

Diretor Responsável: Walneide Romano
Jornalista Responsável: Felype Falcão (Mtb 49.889)
Projeto Gráfico: Studio Toro
Impressão: Margraf | Tiragem: 19.500 exemplares

Prestação de Contas aos Associados

Por Gilberto Colombo, assessor contábil da Apampesp

Apresentamos a seguir os resultados finais que tomaram como base o ano de 2021, expressos no Balanço Patrimonial e no Demonstrativo de Resultados em Exercício. Esta apresentação tem o objetivo de informar sobre a saúde financeira da Apampesp. As receitas totais no ano de 2021 fecharam no valor de R\$ 8.609.798,76 (oito milhões, seiscentos e nove mil, setecentos e noventa e oito reais e setenta e seis centavos) com receita superior ao ano de 2020 que foi de

R\$ 7.224.200,34 (sete milhões, duzentos e vinte e quatro mil, duzentos reais e trinta e quatro centavos). O esforço empenhado por toda a Diretoria Executiva fez com que o Patrimônio Total da Apampesp saltasse de R\$ 44.472.005,87 (quarenta e quatro milhões, quatrocentos e setenta e dois mil, cinco reais e oitenta e sete centavos) para R\$ 47.357.144,54 (quarenta e sete milhões, trezentos e cinquenta e sete mil reais, cento e quarenta e quatro reais e cinquenta e quatro centavos).

APRESENTAÇÃO DA PRESTAÇÃO DE CONTAS DE 2021

	2020	2021
RECEITA BRUTA ARRECADAÇÃO ASSOCIADOS	R\$ 3.861.811,58	R\$ 3.750.993,68
RECEITA CONTRIBUIÇÕES ESCRITÓRIO FOZ ADV.	R\$ 1.523.763,08	R\$ 1.867.392,43
RECEITA DIÁRIAS SEDE RECREATIVA ITANHAÉM	R\$ 40.138,62	R\$ 85.952,05
RECEITA APLICAÇÕES FINANCEIRAS	R\$ 1.635.827,23	R\$ 2.877.103,42
RECEITA DIVERSAS	R\$ 162.659,83	R\$ 28.357,18
TOTAL DAS RECEITAS	R\$ 7.224.200,34	R\$ 8.609.798,76
TOTAL DAS DESPESAS	R\$ 3.922.203,80	R\$ 5.724.390,09



ATIVO, PASSIVO E PATRIMÔNIO LÍQUIDO

2020

R\$ 44.472.005,87

2021

R\$ 47.357.144,54

Patrimônio Total da Apampesp

COMPARATIVO 2017 / 2018 / 2019 / 2020 / 2021

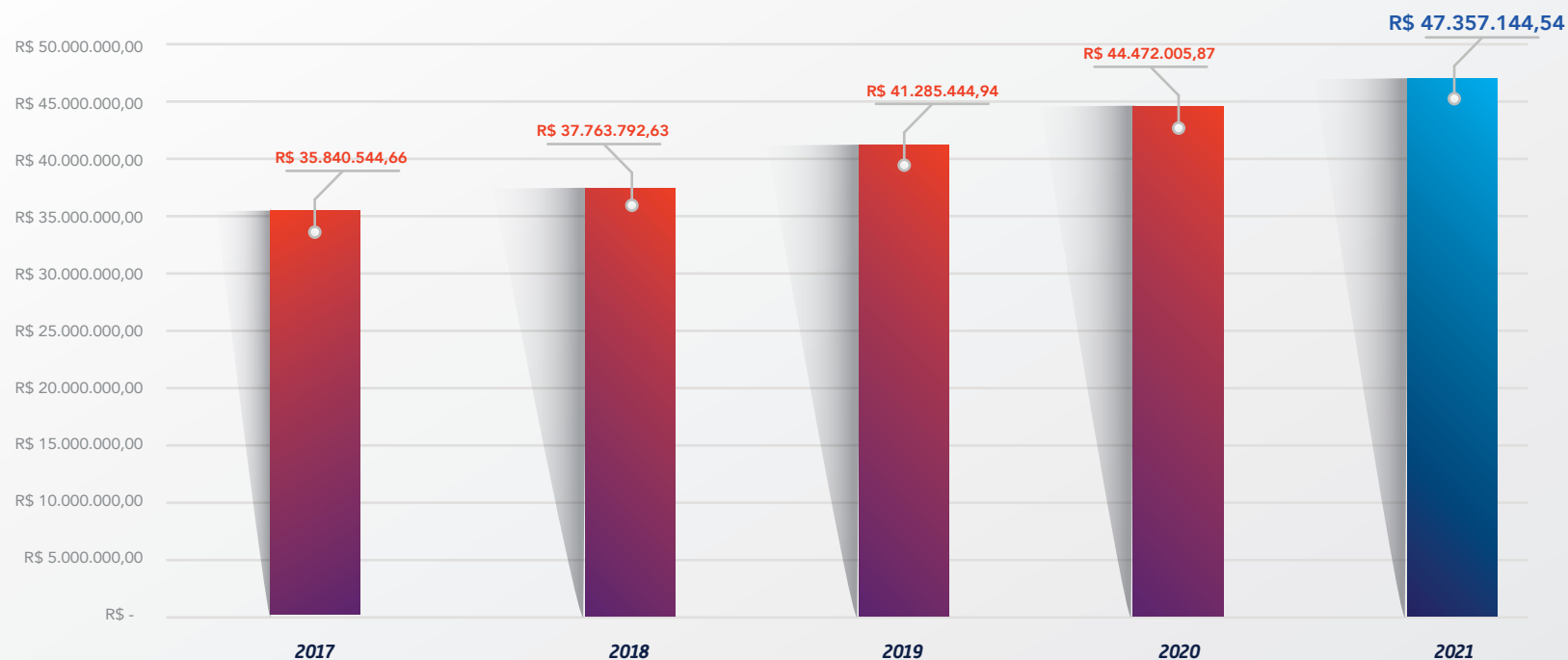

Esta é a Apampesp trabalhando de forma transparente para os associados.

Sede *Recreativa* ITANHAÉM

Venha relaxar em frente ao mar



RESERVAS E INFORMAÇÕES:

11 3255-6269 |  WhatsApp + 55 11 9.3235-0622

www.apampesp.org.br/itanhaem

Censo Previdenciário e Recadastramento são procedimentos obrigatórios em 2022

Saiba como realizá-los

Aposentados e pensionistas do Estado de São Paulo beneficiários da São Paulo Previdência (SPPrev) devem realizar o Censo Previdenciário neste ano de 2022. A atualização pode ser realizada pelo próprio aposentado ou pensionista e está sendo dividida em duas etapas. **As duas etapas são obrigatórias. A não realização de ao menos uma das etapas implicará na suspensão do benefício até que a situação seja regularizada.**

1ª ETAPA

A primeira etapa é a Atualização Cadastral Online. Nessa fase, os aposentados e pensionistas devem atualizar seus dados junto à SPPrev. Essa atualização poderá ser feita de dois modos: pelo site da SPPrev (<http://www.spprev.sp.gov.br/>), canal Serviços Online aos Beneficiários, ou pelo aplicativo da SPPrev para smartphones. Em ambos os casos, é necessário acessar com login e senha. Para reiniciar sua senha, em caso de esquecimento, clique na opção “Esqueci a senha” ou entre em contato com o Teleatendimento: 0800 777 7738 – para ligações gratuitas de telefones fixos, e (11) 2810-7050 – para ligações tarifadas de celulares. Após concluir a Atualização Cadastral, o sistema emitirá um comprovante, que poderá ser salvo e impresso pelo beneficiário.

2ª ETAPA

A segunda etapa é o recadastramento (prova de vida), que já é realizado anualmente por todos os beneficiários. O procedimento deve ser realizado no mês de aniversário do aposentado ou pensionista.

DOCUMENTOS NECESSÁRIOS PARA O RECADASTRAMENTO

Para se recadastrar, os beneficiários podem se dirigir a qualquer agência do Banco do Brasil ou unidade da SPPREV. Deve ser apresentado documento oficial de identificação com foto (exemplo: RG, RNE, Carteira Nacional de Habilitação – CNH, Carteira de Trabalho – CTPS, passaporte, entre outros). A SPPREV somente aceitará documentos que permitam a identificação visual do beneficiário, ou seja, documentos muito antigos ou com fotos muito diferentes da aparência atual do aposentado ou pensionista podem comprometer a identificação e, portanto, podem ser recusados.

CALENDÁRIO DETALHADO DAS ETAPAS

(CENSO PREVIDENCIÁRIO E RECADASTRAMENTO):

Aniversariantes de junho	Preenchimento do Censo — até 30/06/22	Recadastramento — de 01/06/22 a 30/06/22
Aniversariantes de julho	Preenchimento do Censo — até 31/07/22	Recadastramento — de 01/07/22 a 30/07/22
Aniversariantes de agosto	Preenchimento do Censo — até 31/08/22	Recadastramento — de 01/08/22 a 31/08/22
Aniversariantes de setembro	Preenchimento do Censo — até 30/09/22	Recadastramento — de 01/09/22 a 30/09/22
Aniversariantes de outubro	Preenchimento do Censo — até 31/10/22	Recadastramento — de 03/10/22 a 31/10/22
Aniversariantes de novembro	Preenchimento do Censo — até 30/11/22	Recadastramento — de 01/11/22 a 30/11/22
Aniversariantes de dezembro	Preenchimento do Censo — até 31/12/22	Recadastramento — de 01/12/22 a 30/12/22

Precisa de ajuda para preencher o censo obrigatório no site da SPPrev ou tem dúvidas sobre o recadastramento?

NÃO FIQUE SEM O SEU PAGAMENTO!!

Nossas funcionárias estão preparadas para te ajudar. Entre em contato com a Sede Central ou com a sua Sede Regional.



OS DEPUTADOS INIMIGOS DOS APOSENTADOS E PENSIONISTAS

No dia 4 de março de 2020, com 58 votos favoráveis, 30 contrários e uma abstenção, os deputados estaduais de São Paulo aprovaram o PLC 80/2019 – que regulamentou o texto da Reforma da Previdência. O projeto que se transformou na Lei Complementar nº 1.354, de 6 de março de 2020 estabeleceu que, havendo déficit atuarial no âmbito do Regime Próprio de Previdência do Estado, aposentados e pensionistas que recebem acima de 1 salário mínimo (R\$ 1.212,00) deverão contribuir novamente com a Previdência.

Com a previsão em lei aprovada pelos deputados, o Decreto 65.021/2020 do então Governador João Doria tornou o confisco uma perversa realidade. Vale ressaltar que até o momento o déficit não foi comprovado publicamente. **Memorize os nomes de cada um dos parlamentares abaixo. São eles, junto ao Governo do Estado, os responsáveis por fazer com que você, depois de contribuir a vida inteira com a Previdência, precise pagar novamente por ela.** Nossa resposta será dada nas urnas, no dia 2 de outubro!



ADALBERTO FREITAS



ALESSANDRA MONTEIRO



ALEXANDRE PEREIRA



ALEX DE MADUREIRA



ALTAIR MORAES



ANALICE FERNANDES



ANDRÉ DO PRADO



BARROS MUNHOZ

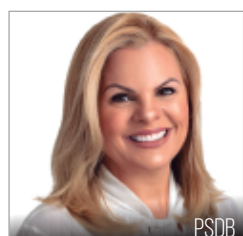

CARLA MORANDO



CARLÃO PIGNATARI



CARLOS CEZAR



CAUÊ MACRIS



CEZAR



CORONEL NISHIKAWA



DANIEL JOSÉ



DANIEL SOARES



DELEGADA GRACIELA



DELEGADO OLIM



DIRCEU DALBEN

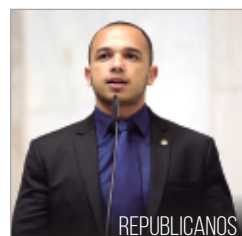

DOUGLAS GARCIA



DRA. DAMARIS MOURA



EDMIR CHEDID



ESTEVAM GALVÃO



FERNANDO CURY



GILMACI SANTOS



HENI OZI CUKIER



ITAMAR BORGES



JANAINA PASCHOAL





JORGE CARUSO

MDB



JORGE WILSON

REPUBLICANOS



LÉO OLIVEIRA

MDB



LETICIA AGUIAR

PP



MARCIO DA FARMÁCIA

PODEMOS



MARCOS ZERBINI

PSDB



MARIA LÚCIA AMARY

PSDB



MAURO BRAGATO

PSDB



MILTON LEITE FILHO

UNIÃO-BRASIL



PAULO CORREA-JR.

PSD



PROFESSOR KENNY

PP



RAFA ZIMBALDI

CIDADANIA



REINALDO ALGUZ

UNIÃO-BRASIL



RICARDO MADALENA

PL



RICARDO MELLÃO

NOVO



ROBERTO MORAIS

CIDADANIA



RODRIGO GAMBALE

PODEMOS



RODRIGO MORAES

PL



ROGÉRIO NOGUEIRA

PSDB

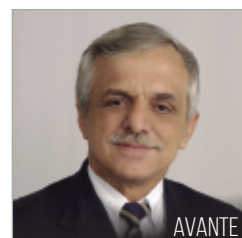

ROQUE BARBIERE

AVANTE

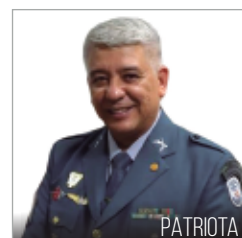

SARGENTO NERI

PATRIOTA



SEBASTIÃO SANTOS

REPUBLICANOS



SERGIO VICTOR

NOVO

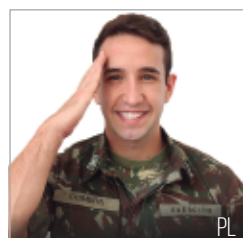

TENENTE COIMBRA

PL



TENENTE NASCIMENTO

REPUBLICANOS



THIAGO AURICCHIO

PL



VALERIA BOLSONARO

PL



VINÍCIUS CAMARINHA

PSDB



WELLINGTON MOURA

REPUBLICANOS

NÃO VOTE

em deputados inimigos dos professores!!!

Estes políticos vão pedir o seu voto neste ano.

ELEIÇÕES 2022

Apampesp dá início a processo de eleições internas

Saiba como irá funcionar

1

A eleição se dará de forma híbrida, por meio eletrônico digital – através do site www.apampesp.org.br – e por meio de **cédula de votação**

2

Este ano o associado **não receberá a cédula em casa** e para realizar o voto impresso deverá se deslocar até a unidade regional que está vinculado

3

Não existe voto em trânsito para modalidade **VOTO IMPRESSO**

4

O associado que optar por votar **eletronicamente** poderá participar de **onde estiver**

5

O processo eleitoral se inicia no **primeiro dia útil de maio**

6

O associado poderá votar em três momentos distintos:
Cons. Deliberativo - **20 a 22/06** |
Conselho Fiscal - **1 a 5/07**
Pres. Diretoria Executiva / Dirigente e/ou Coordenador: **26 a 28/07**

7

Para participar da eleição, o **associado deverá estar apto** e com as mensalidades em dia

8

Associados com mensalidade em aberto de janeiro de 2021 até a data da realização da eleição **deverão quitar o débito ou não poderão votar**

9

Obedecendo aos critérios dispostos no Estatuto Social da Apampesp, **qualquer associado poderá se candidatar** a um cargo eletivo na Entidade. **Consulte a sua Regional**

10

O período de inscrição para se candidatar ao cargo de **Conselheiro Deliberativo**: **1 a 10 de junho**

11

O período de inscrição para se candidatar ao cargo de **Conselheiro Fiscal**: **1 a 5 de julho**

12

O período de inscrição para se candidatar ao cargo de **Presidente da Diretoria Executiva / Dirigentes e/ou Coordenadores de Subsede**: **18 a 20 de julho**

EXERÇA O SEU DIREITO DE VOTO.

PARTICIPE ATIVAMENTE DO PROCESSO ELEITORAL DA APAMPESP!